



REPORTE UIES 13/03/2020

MONITOREO DE INTELIGENCIA EPIDEMIOLÓGICA (Corte a las 09:00 hrs)

JURISDICCIÓN SANITARIA I:

- SIN MOVIMIENTO:

JURISDICCIÓN SANITARIA II:

- SIN MOVIMIENTO.

JURISDICCIÓN SANITARIA III:

- SIN MOVIMIENTO:



<http://morelos.gob.mx>



Gobierno Estado de Morelos



@GobiernoMorelos



REPORTE UIES 13/03/2020

MONITOREO DE MEDIOS
(Corte a las 09:00 hrs)

SOL DE CUERNAVACA.

- **Por esta razón el Tecnológico de Monterrey campus Xochitepec suspende clases**

Mediante un comunicado el Tecnológico de Monterrey campus Xochitepec, informó a su comunidad estudiantil que ante la propagación a nivel internacional del coronavirus Covid-19, ha decidido suspender las clases presenciales en preparatoria, profesional y posgrado a partir del martes 17 de marzo, iniciando programas virtuales de continuidad académica en línea a partir del lunes 23.

Además la institución señaló que todos los eventos académicos y de vida universitaria en los diferentes campus del país se suspenderán hasta nuevo aviso. Los alumnos que habitan en residencias de la institución, podrán permanecer en ellas o regresar a su ciudad de origen para poder seguir el formato en línea. A todos les recomendamos seguir las medidas de prevención y protección que estaremos comunicando de manera permanente.

Afirmó que durante el receso de Semana Santa el tecnológico reevaluará la continuidad de estas medidas, comunicando cualquier decisión oportunamente a través de sus portales oficiales.

El TEC es una extensa comunidad, nacional y global que busca estar a la vanguardia en temas relevantes para toda la sociedad. Esta responsabilidad con nuestra comunidad y con el país nos obliga, ante estas circunstancias extraordinarias, a extremar precauciones, prever y sumarnos a las tendencias internacionales vigentes en la lucha contra la propagación de esta pandemia.

Todos y cada uno de nosotros somos corresponsables y actores importantes para mitigar y limitar el contagio de esta u otras enfermedades.



<http://morelos.gob.mx>



Gobierno Estado de Morelos



@GobiernoMorelos



- **Descartan caso de coronavirus en Morelos**

La Secretaría de Salud informa que el caso sospechoso reportado en un masculino de 28 años, con antecedente de viaje a España e Italia, fue descartado la tarde este jueves como coronavirus Covid-19 por el Laboratorio Estatal de Salud Pública (LESP).

Por lo anterior, solicita a los morelenses no bajar la guardia y continuar con las medidas básicas de higiene, así como confiar en las autoridades, no generar rumores, hacer caso omiso de información alarmista que circula en redes sociales y conservar la calma.

Cabe señalar que en la entidad el único laboratorio acreditado para realizar pruebas de coronavirus es el LESP que depende directamente de Servicios de Salud de Morelos (SSM), por lo tanto, hace un llamado a la población a no creer en personas o establecimientos que ofrezcan realizar el estudio.

La Secretaría de Salud refiere que en este momento el estado continúa sin casos sospechosos y/o confirmados, sin embargo mantendrá comunicación permanente respecto al tema, al tiempo que resalta que las únicas fuentes oficiales son las secretarías de Salud federal y estatal.

SE CONFUNDEN LOS SÍNTOMAS

El investigador del Instituto de Biotecnología de la UNAM e integrante de la Academia de Ciencias de Morelos, Alejandro Sánchez, destacó que siendo que en México los casos de Coronavirus que se han presentado fueron causados por la misma cepa que ha ocasionado el rápido número de contagios en Italia, estos podrían estar siendo propagados en nuestro país sin que se hayan diagnosticado correctamente.

En este caso refirió que existen dos teorías, una basada en que los síntomas se están presentando de una manera distinta a la que ocurre en otros países.

“Puede ser que existan más casos y que no han sido diagnosticados como Covid-19 porque los pacientes no están desarrollando los síntomas comunes del virus, es una teoría y la otra es que se estén confundiendo a los pacientes con resfriado común y se les regrese a sus casas sin que se les realicen la prueba”.

Esta deficiente aplicación del protocolo de diagnóstico puede traer consigo el colapso del sistema de salud mexicano, reconoció.





“Tan sólo en Morelos tenemos mil camas, en caso de una propagación del virus éstas se llenarían en una semana, lo cual es preocupante porque se corre el riesgo de que se colpsen los sistemas de salud en todo el país, no sólo en Morelos”.

Por ello es de suma importancia la adquisición de un sistema de diagnóstico a través de los fluidos humanos, que facilitaría la forma y el tiempo en que un ciudadano podría ser diagnosticado por Covid-19, sin embargo, su adquisición tendría que pasar por todo un porceso de sanitario y económico.

Este sistema ya está siendo usando en países con gran número de personas contagiadas como China e Japón “pero requiere de una inversión importante”.

“Este diagnóstico llegas en tu auto, te toman una muestra y te vas, pero se requiere de una inversión fuerte”.

Otra de las consecuencias es el colapso económico del país y del estado ya que mucha gente entraría en cuarentena; añadió que el instituto está participando en un grupo de investigación especial en el cual están invirtiendo hasta 20 horas al día para revisar el comportamiento del virus.

DIARIO DE MORELOS.

- **Dio negativo el caso sospechoso de coronavirus en Morelos**

La Secretaría de Salud informa que el caso sospechoso reportado en un masculino de 28 años, con antecedente de viaje a España e Italia, fue descartado esta tarde como coronavirus COVID-19 por el Laboratorio Estatal de Salud Pública (LESP).

Por lo anterior, solicita a los morelenses no bajar la guardia y continuar con las medidas básicas de higiene, así como confiar en las autoridades, no generar rumores, hacer caso omiso de información alarmista que circula en redes sociales y conservar la calma.

Cabe señalar que en la entidad el único laboratorio acreditado para realizar pruebas de coronavirus es el LESP que depende directamente de Servicios de Salud de Morelos (SSM), por lo tanto, hace un llamado a la población a no creer en personas o establecimientos que ofrezcan realizar el estudio.

La Secretaría de Salud refiere que en este momento el estado continúa sin casos sospechosos y/o confirmados, sin embargo mantendrá





comunicación permanente respecto al tema, al tiempo que resalta que las únicas fuentes oficiales son las secretarías de Salud federal y estatal.

- **Registra Morelos nuevo caso sospechoso de coronavirus COVID 19**

La Secretaría de Salud informa que se ha registrado un caso sospechoso de coronavirus COVID-19 en un hombre de 28 años de edad con antecedentes de viaje a España e Italia; por lo que Servicios de Salud de Morelos (SSM) ha activado los protocolos sanitarios correspondientes.

Actualmente, el paciente no presenta ningún signo grave, le fue otorgado tratamiento y se encuentra en su hogar bajo estricta observación de la brigada epidemiológica de SSM al igual que su familia, que se resalta, no presenta algún síntoma relacionado.

A través del Laboratorio Estatal de Salud Pública (LESP), SSM realizó el estudio y en este momento se está en espera de los resultados; cabe señalar que el LESP pasó los controles de calidad aplicados por el Instituto de Diagnóstico y Referencia Epidemiológicos (InDRE) para correr las pruebas de detección de coronavirus.

La institución precisa que no hay motivo para que la ciudadanía se alarme, ya que el caso se encuentra en estudio y bajo los protocolos de atención establecidos; en tanto, reitera el llamado a confiar en las autoridades, no generar rumores, hacer caso omiso de información alarmista y sobre todo a conservar y reforzar las recomendaciones que se han emitido en los últimos días.

Finalmente, la Secretaría de Salud refiere que se mantendrá comunicación constante con la población respecto al tema y puntualizó que se cuenta con la infraestructura, equipo y personal capacitado para atender las necesidades que pudieran surgir.

- **Coronavirus ya es pandemia mundial; en Morelos piden no confiarse**

Cuernavaca, MORELOS.- Luego de que la Organización Mundial de la Salud (OMS) calificara el brote de coronavirus como una pandemia, el secretario de Salud Marco Antonio Cantú Cuevas exhortó a los morelenses a reforzar las medidas preventivas.





La rápida propagación del Covid-19 por todo el mundo ha ocasionado que la OMS determinó considerar a este virus como una pandemia. Hasta ahora se han confirmado 113 mil 702 casos distribuidos en 114 países alrededor del mundo, y se reporta el deceso de cuatro mil 12 personas sin vida a consecuencia.

Al respecto, el secretario de Salud Marco Antonio Cantú aseguró que en México existen 11 casos confirmados y 49 casos sospechosos. Hasta ahora, en Morelos ya no hay reporte de casos sospechosos, no obstante es importante no bajar la guardia y mantener las medidas preventivas.

Consideró como importante fortalecer la práctica de acciones para el cuidado de la salud y así evitar el contagio de enfermedades respiratorias, no solo el Covid-19, también influenza.

Reiteró que es indispensable el lavado frecuente de manos con agua y jabón, o usar gel antibacterial con base de alcohol; se recomienda usar el estornudo de etiqueta que consiste en cubrir nariz y boca al toser o estornudar, en caso de no tener se debe usar el ángulo interno del brazo.

También se debe desinfectar superficies y objetos de uso común en casa, centros de trabajo, transporte público y centros de reunión. Se pide a la población evitar los sitios concurridos. Pidió a la población no automedicarse.

Acciones. Lavado de manos, cubrirse cuando se estornuda y evitar sitios concurridos, algunas medidas de prevención.

LA UNIÓN.

- **Toma UAEM medidas ante contingencia**

Posponen intercambios académicos fuera y dentro del país y suspenden reuniones masivas, entre otras medidas.

La Universidad Autónoma del Estado de Morelos (UAEM) suspenderá las reuniones masivas y sólo se desarrollarán actividades en un sólo lugar si es con menos de 60 personas. Además, se posponen los intercambios académicos, fuera y dentro del país como medidas preventivas para evitar el contagio de la influenza y el coronavirus (Covid-19), dentro de las instalaciones universitarias, informó el rector Gustavo Urquiza Beltrán.





"Nos estamos coordinando con el secretario de Salud del gobierno del estado y la idea es que integremos un comité y de ahí se emitan todas las medidas preventivas para evitar contagios al interior de la universidad. Estamos viendo que otras universidades estatales están tomando medidas preventivas y nosotros vamos a implementar que no haya más reuniones con más de 60 personas y no permitir la salida de profesores ni estudiantes al extranjero.

"Estamos cancelando viáticos para salidas al extranjero, lo importante es que las reuniones no excedan de más de 60 personas", dijo, al informar que no se cancelan los intercambios sino que se posponen, principalmente a Europa y América del Sur, aunque, consideró que ningún país está exento de ser posibilidad de contagio.

Informó que está a la espera de que la Comisión Nacional de Cultura Física y Deporte (Conade), les notifique si es necesario cancelar la Universiada, ya que la UAEM es sede regional del 17 al 31 de marzo. Hoy el rector tiene en agenda el abanderamiento de la delegación morelense que participará en las competencias deportivas.

La universidad ha recomendado a los trabajadores, docentes y estudiantes, que atiendan medidas como lavarse las manos frecuentemente con agua y jabón o utilizar gel con base de alcohol al 70 por ciento; utilizar el estornudo de etiqueta, que consiste en cubrirse la nariz y boca con un pañuelo desechable o con el ángulo interno del brazo; así como no tocarse la cara, la nariz, la boca y los ojos con las manos sucias.

Otras de las recomendaciones son: limpiar y desinfectar superficies y objetos de uso común en casas, oficinas, sitios cerrados, transporte, centros de reunión; quedarse en casa cuando se tienen padecimientos respiratorios, acudir al médico si se presenta alguno de los síntomas, como fiebre mayor a 38 grados centígrados, dolor de cabeza, dolor de garganta y escurrimiento nasal.





- **Descartan caso sospechoso de COVID-19 en Morelos**

Estudios aplicados a un hombre de 28 años con antecedentes de viaje a España e Italia resultaron negativos; no hay motivo para alarma ciudadana: SSM.

La Secretaría de Salud descartó este mismo jueves el caso sospechoso de coronavirus COVID-19 en Morelos. Se aplicaron estudios al paciente, que tenía antecedentes de viaje a España e Italia, pero los resultados fueron negativos.

Por su parte autoridades educativas informaron que se mantienen las medidas de prevención en las escuelas y se recomendará revisar la posible reprogramación de excursiones a entidades donde ya hay casos confirmados.

El secretario de Educación Arturo Cornejo Alatorre dijo que no es necesario -por ahora- suspender actividades en las que participen muchas personas, pues en el sector educativo se siguen las recomendaciones de la Secretaría de Salud.

Informó que la Secretaría de Educación Pública federal envió una serie de lineamientos y un video informativo, mediante el cual se exponen las acciones a tomar en esta etapa en la que se encuentra México. En dicho material aparecen recomendaciones básicas, como el lavado constante y correcto de manos; el estornudo de etiqueta (cubriendo boca y nariz con el ante brazo), y si hay alguien enfermo, con síntomas de padecimiento respiratorio debe permanecer en casa; además, se solicita suspender los saludos de mano, besos y abrazos.

Cuestionado sobre la autorización para que se lleven a cabo excursiones, el secretario comentó que se pedirá que en las escuelas se analice la conveniencia de postergar o cancelar esas visitas grupales a entidades donde ya existen casos confirmados de coronavirus; pero reiteró que las medidas básicas emitidas por la SEP se refieren a la prevención a nivel local.

En entrevista el director general de Educación Media Superior y superior Hiram Mina Valdés expuso que, en esta fase del comportamiento en el contagio del virus, se seguirán las recomendaciones oficiales.

El rector de la Universidad Autónoma del Estado de Morelos (UAEM) Gustavo Urquiza Beltrán declaró este jueves que ya se analiza





establecer algunas de las medidas que ya han sido adoptadas en otras universidades de otras entidades del país, tales como suspender todas las actividades de más de 60 personas, así como los intercambios académicos en el extranjero.

Al respecto Mina Valdés dijo que se platicará con las autoridades de Salud y mencionó la posibilidad de recomendar a los rectores de la Universidad Politécnica del Estado de Morelos (Upemor) y de la Universidad Tecnológica Emiliano Zapata (UTEZ) que se revisen las condiciones que existen en torno a los intercambios de estudiantes a países de Europa, donde ya hay otro panorama respecto del virus.

Este jueves por la tarde la Secretaría de Salud emitió un comunicado por el que informó que tras aplicar las pruebas de laboratorio correspondientes se descartó la presencia del virus Covid19, hasta ahora en la entidad.

Al medio día, la institución, dio a conocer que se había detectado un paciente masculino de 28 años con antecedentes de viaje a España e Italia; por lo que Servicios de Salud de Morelos (SSM) activó los protocolos sanitarios correspondientes.

La institución hizo notar que de inmediato los Servicios de Salud de Morelos aplicaron las medidas recomendadas por la Federación, se mantuvo a dicha persona en su hogar "bajo estricta observación de la brigada epidemiológica de SSM al igual que su familia, que se resalta, no presenta algún síntoma relacionado".

Más tarde la misma dependencia, dio a conocer que el resultado de la prueba fue negativo, por lo que se descartó.

La institución precisa que no hay motivo para que la ciudadanía se alarme y reiteró el llamado a confiar en las autoridades, no generar rumores, hacer caso omiso de información alarmista y sobre todo a conservar y reforzar las recomendaciones que se han emitido en los últimos días".

Finalmente, - continúa el comunicado- "la Secretaría de Salud refiere que se mantendrá comunicación constante con la población respecto al tema y puntualizó que se cuenta con la infraestructura, equipo y personal capacitado para atender las necesidades que pudieran surgir".





- **Alertan contra falsas brigadas de la Cruz Roja en el estado**

Detectan que a su nombre dicen que hacen pruebas del coronavirus.

Jojutla.- La delegación Jojutla de la Cruz Roja Mexicana alertó acerca de posibles engaños de personas que dicen realizar supuestas pruebas del Covid-19 (coronavirus) o para sanitizar viviendas.

El coordinador operativo de la delegación de este municipio, Alejandro García Jiménez, explicó que detectaron en redes sociales que unas personas, a nombre de la institución, dicen que hacen pruebas acerca del Covid-19 y saneamiento en las casas.

"Esto es totalmente falso, la Cruz Roja no desarrolla ese tipo de actividades, ninguno de nuestros voluntarios o áreas desarrolla esa actividad", refirió.

Dijo que este tipo de trabajos le corresponden a la Secretaría de Salud o a las áreas que esa institución designe para este fin.

"Le pedimos a la sociedad que cualquier persona que llegue a su domicilio y ofrezca éste u otro tipo de servicio que no tenemos, no le permita entrar a su casa y lo denuncie, tanto a la Cruz Roja, como a seguridad pública", comentó.

Asimismo, García Jiménez señaló que hasta el momento no tienen ninguna denuncia concreta, pero es mejor enviar la alerta preventiva para no ser víctima de algún delito.

Dijo que hacer pruebas y saneamiento de viviendas no está dentro de los objetivos de la institución. "Estamos para coadyuvar a la Secretaría de Salud o demás instituciones, pero no ese tipo de acciones", reiteró.

Precisó que en caso de ser requeridos por un caso de coronavirus, la Cruz Roja se limitaría a dar la atención de emergencia, si se requiere, y realizar el traslado a algún hospital.

Aprovechó para recomendar a la población mantener las medidas de higiene básica para evitar contagios, y si ya se tiene una enfermedad respiratoria, no acudir a lugares muy concurridos, usar cubrebocas y evitar contacto físico.





EL REGIONAL DEL SUR

- **No hay plan de contingencia para el covid-19 en escuelas : Cornejo**

En su comparecencia ante diputados, el secretario de Educación, Luis Arturo Cornejo Alatorre, reconoció que no existe un plan de contingencia para atender el covid-19 en la mil 800 escuelas que hay en el estado.

Durante el encuentro, la diputada Blanca Nieves Sánchez Arano, le cuestionó la falta de un plan emergente para proteger a los centros educativos del covid-19, sin embargo, Cornejo Alatorre, respondió que será la próxima semana cuando se instalará un plan de contingencia, con la participación de las autoridades de Educación, Salud y la Comisión Estatal de Seguridad".

Pero de manera inusual, los diputados modificaron el formato de la comparecencia y por "cortesía política" invitaron al funcionario estatal a dejar el banquillo de los cuestionamientos y fue sentado junto a los legisladores.

Sentado junto a los diputados, el secretario de Educación, sostuvo que no existe recurso que alcance para el pago a los maestros jubilados del sistema educativo. También culpó al gobierno de Graco Ramírez del "tiradero" en el proceso de reconstrucción de escuelas dañadas por el sismo de septiembre del 2017.

Sobre la reconstrucción de escuelas, aceptó que el proceso esta inconcluso, todavía faltan 14 planteles educativos por reconstruir, pero prometió que este año estarán concluidas, de un total de mil 324 dañadas por el movimiento telúrico.

Ante los diputados de la Comisión de Educación y Cultura, presentó datos con motivo de la primera glosa del informe de gobierno, aseguró que desde su llegada a la Secretaría atendió una deuda histórica que dejó la administración perredista de 70 millones de pesos a maestros jubilados.

Además justificó el uso de 20 millones de pesos asignados en el 2019 para el erradicar las cuotas escolares y cinco millones de pesos más para la Beca Salario, que fueron transferidos para el pago de la prima de antigüedad de maestros jubilados del Educación Básica y aguinaldo del Colegio de Bachilleres.





Del Cobaem, puntualizó que son 345 jubilados, mientras que jubilados de Educación Básica son alrededor de 13 mil, ante esto, los recursos no alcanza para pagar a los maestros, insistió el secretario de Educación.

- **Hubo alerta ayer por posible caso de covid-19; se desechó**

La Secretaría de Salud informó que el caso sospechoso reportado en un masculino de 28 años, con antecedente de viaje a España e Italia, fue descartado esta tarde como coronavirus covid-19 por el Laboratorio Estatal de Salud Pública (LESP).

Por lo anterior, solicita a los morelenses no bajar la guardia y continuar con las medidas básicas de higiene, así como confiar en las autoridades, no generar rumores, hacer caso omiso de información alarmista que circula en redes sociales y conservar la calma.

Cabe señalar que en la entidad el único laboratorio acreditado para realizar pruebas de coronavirus es el LESP que depende directamente de Servicios de Salud de Morelos (SSM), por lo tanto, hace un llamado a la población a no creer en personas o establecimientos que ofrezcan realizar el estudio.

La Secretaría de Salud refiere que en este momento el estado continúa sin casos sospechosos y/o confirmados, sin embargo mantendrá comunicación permanente respecto al tema, al tiempo que resalta que las únicas fuentes oficiales son las secretarías de Salud federal y estatal.

El caso descartado se trataba de un hombre que había viajado a Europa, a los países referidos, lo que provocó que Servicios de Salud de Morelos (SSM) activara los protocolos sanitarios correspondientes.

El paciente nunca presentó ningún signo grave, le fue otorgado tratamiento y fue enviado a su hogar bajo estricta observación de la brigada epidemiológica de SSM al igual que su familia,

A través del Laboratorio Estatal de Salud Pública (LESP), SSM realizó el estudio. Cabe señalar que el LESP pasó los controles de calidad aplicados por el Instituto de Diagnóstico y Referencia Epidemiológicos (InDRE) para correr las pruebas de detección de coronavirus.



<http://morelos.gob.mx>



Gobierno Estado de Morelos



@GobiernoMorelos



EXCELSIOR

- **Avanza pandemia; limitan actividades; hay 16 casos en México, todos importados**

México endureció las medidas de prevención contra el coronavirus ante la previsión de que en 15 días se registren cientos de contagios.

El Congreso de la Unión canceló viajes internacionales programados para los próximos días y suspendió los parlamentos abiertos. Acortará los tiempos de discusión de dictámenes y facilitará el trabajo a distancia de las comisiones legislativas.

Además, pospuso visitas de personas ajenas al Congreso, así como foros, presentaciones y exposiciones.

El Tec de Monterrey cancelará clases en preparatoria, profesional y posgrado a partir del 17 de marzo e iniciará programas virtuales de enseñanza el 23 de este mes.

La UNAM suspenderá actos multitudinarios y cerrará, al menos dos semanas, los planteles que registren contagios. De ser necesario, hará un plan para dar clases en línea. El Tianguis Turístico programado en Mérida se pospuso a septiembre.

La Secretaría de Salud reportó 16 contagios, todos importados, y reforzó las revisiones en aeropuertos. El subsecretario Hugo López-Gatell informó que a finales de marzo México podría entrar en la fase de transmisión comunitaria: un escenario con cientos de contagios entre ciudadanos a nivel local, no sólo de personas que lo adquirieron en el extranjero.

Se amurallan por coronavirus

Escuelas y dependencias de México suspenden actividades y promueven el trabajo a distancia.

Pese a que en México la epidemia de coronavirus está en fase uno, instituciones ya tomaron medidas de prevención.

Ayer, el pleno del Senado aprobó un acuerdo de la Junta de Coordinación Política para cancelar los viajes internacionales programados para los próximos días.

Ricardo Monreal, presidente de la Junta, destacó que la Cámara alta atenderá las recomendaciones que ha emitido la Organización Mundial de la Salud (OMS) para evitar contagios masivos del COVID-19.

En el mismo escenario, la presidenta de la Cámara de Diputados, Laura Rojas, informó que el Congreso de la Unión suspenderá los





parlamentos abiertos y acortará los tiempos de discusión de dictámenes.

Además facilitará el trabajo a distancia de las comisiones legislativas.

"Ante la declaratoria del COVID-19 como pandemia y la inminente transición de la fase 1 a las siguientes fases de expansión del virus en nuestro país, la Mesa Directiva dispone de la implementación de las siguientes acciones en la Cámara de Diputados", expresó desde la tribuna.

Laura Rojas destacó como prioritario posponer visitas de personas ajenas al Congreso, así como foros, presentaciones y exposiciones.

En tanto, el Tribunal Electoral del Poder Judicial de la Federación (TEPJF) canceló o pospuso actividades públicas, como parte de las medidas preventivas.

Ante la expansión de los casos, la Universidad Nacional Autónoma de México (UNAM) suspenderá eventos multitudinarios y limitará viajes internacionales a partir del próximo 23 de marzo.

La casa de estudios determinó cerrar por al menos dos semanas los planteles que registren el contagio de alumnos.

De manera paralela, la Máxima Casa de Estudios alista un plan para dar clases en línea en caso de que sea necesario, de acuerdo al avance de la pandemia, aunque por ahora no se prevé la suspensión de las actividades académicas en los salones.

El Tecnológico de Monterrey anunció la cancelación de clases en preparatoria, profesional y posgrado a partir del martes 17 de marzo, y se iniciarán programas virtuales a partir del próximo lunes 23.

En la Ciudad de México, la alcaldía Benito Juárez suspendió todos los eventos públicos programados a partir de este 16 marzo y hasta nuevo aviso.

A través de un comunicado, la demarcación instalará filtros de control sanitario en los accesos de las nueve Estancias infantiles, siete CENDIS, cinco Deportivos incluyendo la Alberca Olímpica, CECAMS y otros centros en los que se concentran grupos de riesgo.

Asimismo, los municipios de Apodaca y San Pedro, en Nuevo León, suspendieron sus eventos masivos.

Ponen fecha a contagios



<http://morelos.gob.mx>



Gobierno Estado de Morelos



@GobiernoMorelos



El doctor de la Universidad Nacional Autónoma de México (UNAM) Gustavo Cruz pronosticó las fechas de contagios masivos de coronavirus en México.

"La propagación de la enfermedad es algo inevitable y, según las estimaciones, el brote infeccioso se daría entre el 20 y el 30 de marzo", expresó, según la página de internet de la universidad UNAM Global.

"La base de este trabajo es un modelo clásico de 1927 ideado por los médicos escoceses W. O. Kermack y A. G. McKendrick, el cual emplea un sistema de ecuaciones diferenciales a fin de detallar cómo surge un brote infeccioso, su crecimiento, en qué momento alcanza su máximo y cómo después decae, todo ello a partir de dos parámetros: uno biológico y otro social", expresó el integrante del Instituto de Investigaciones en Matemáticas Aplicadas y en Sistemas (IIMAS) de la casa de estudios.

En 2009, durante el brote de AH1N1 en México, el experto contribuyó en el diseño de un modelo capaz de pronosticar la velocidad de los contagios y la efectividad de las medidas de contención.

- **COVID-19 se queda cinco semanas en el organismo**

El coronavirus puede permanecer en el aire tres horas después de que una persona contagiada lo expulsa con tos o estornudo, revelaron estudios de universidades estadounidenses.

Además, el COVID-19 puede estar activo hasta tres días sobre una superficie de plástico, según los estudios del Instituto Nacional de Salud y las universidades de Princeton y de California en Los Ángeles (UCLA).

Aunque las personas que se han contagiado se separan en cuarentena durante dos semanas, el virus permanece vivo en el organismo cinco semanas.

Por lo cual las personas que se supone que son dadas de alta o pasan la cuarentena todavía pueden contagiar a otros.

Muchas personas que todavía están en cuarentena van a superar la infección, según la universidad.

La atención se enfoca en el tres por ciento de la población que pierde la vida, pero se descuida que más del 96 por ciento de los pacientes con coronavirus han sobrevivido hasta ahora.





El virus parece ignorar a los seres humanos más jóvenes y pone en riesgo a adultos mayores.

EL VIRUS VIVE TRES HORAS EN EL AIRE

Un estudio hecho por universidades de EU arrojó datos sobre el COVID-19:

Puede estar activo hasta tres días sobre una superficie de plástico.

Permanece en el organismo humano durante cinco semanas.

Por esto, alguien que sea dado de alta aún puede transmitirlo.

Pone en riesgo a más adultos mayores que a humanos jóvenes.

EL UNIVERSAL

- **Descarta Ssa declarar estado de emergencia por coronavirus; no hay elementos: López-Gatell**

Ante los pronunciamientos que ha hecho tanto la Cámara de Diputados como el Senado en exhortar al gobierno federal en implementar mayores medidas para contener el coronavirus y de declarar el estado de emergencia, Hugo López-Gatell, subsecretario de Promoción de la Salud, aseguró que no hay elementos para declarar este estado y armó que se han aplicado las medidas necesarias desde el 3 de enero, además de que pidió calma los legisladores y no caer en la desinformación. En conferencia de prensa en Palacio Nacional, el subsecretario indicó que el gobierno federal tiene identificado el plan técnico de restricción de eventos cuando sea necesario, pero, indicó, que éste se hará cuando se den las condiciones y acoplado a la realidad epidemiológica; además se hará de manera ordenada.

"Ambas cámaras han hecho sendos pronunciamiento, en el caso de la Cámara de Diputados de manera formal, por parte de la Junta de Coordinación Política (Jucopo) en donde exhortan a la Secretaría de Salud (Ssa) y el consejo de Salubridad en general de declarar el estado de emergencia. Hemos explicado múltiples veces porque no hay criterios para declarar el estado de emergencia sanitaria pero además, nos exhortan a la Ssa a hacer exactamente lo que venimos haciendo desde el 3 de enero". También lee: Conrman positivos en Querétaro y Puebla "Insisto en expresar mi respeto para los legisladores y al Congreso de la Unión, pero afortunadamente lo que piden que hagamos ya se ha venido haciendo, entonces la respuesta es muy simple, es lo que hemos venido haciendo" López-Gatell señaló



<http://morelos.gob.mx>



Gobierno Estado de Morelos



@GobiernoMorelos



que el miedo que puedan tener dirigentes políticos puedan llevar a una situación no adecuada de cancelación anticipaciones de eventos sin una base técnica y que podría ocasionar un desgaste económico y social, y que afectaría la intervención de salud pública. "Hemos dicho desde le inicio que en el plan técnico de repuesta tenemos contempladas las posibles posposiciones, reducciones o cancelación de eventos, pero no es saludable que se haga sin una base técnica porque empiezan a proliferar las cancelaciones y las repercusiones no son solo las económicas y sociales que derivan de eso, sino que desgastan las intervenciones de salud públicas, "Si estas intervenciones se hacen demasiado pronto, lo único que ocurre es que se aplican cuando no sirve y cuando hay que aplicarlas, ya hay un desgaste económico y social que hace que no se puedan aplicar. Entonces pedimos, hacemos un llamada a la calma en ese sentido, reiteramos en que tenemos perfectamente identificado el plan técnico de que podría ser útil de restricción de eventos públicos, pero no hay que hacerlo de manera desordenada y sin que este acoplado a la realidad epidemiológica, debe de hacerse cuando es adecuado". Hugo López-Gatell denunció que ayer jueves detectaron dos ocios apócrifos que se le atribuían a los gobernadores de Aguascalientes y de Quintana Roo y que decían que se iban a cancelar distintas actividades. "La Feria de San Marcos, en el caso de Aguascalientes, es falso. El gobernador raticó que era falsa la información y en Quintana Roo que decía que el gobernador Carlos Joaquín llamaba al cierre de escuelas, en el municipio de Benito Juárez, falso también".

- **Viajeros europeos pasarán 14 días en México antes de llegar a EU: Aeroméxico**

Derivado de las restricciones que Estados Unidos impuso a pasajeros provenientes de Europa, Aeroméxico no permitirá la conexión directa a pasajeros europeos que lleguen a México y pretendan tomar otro vuelo hacia Estados Unidos. Por lo tanto, tendrán que hacer una escala de 14 días en México antes de continuar su viaje hacia ese país, dijo Arturo Duhart, director corporativo de Seguridad de Grupo Aeroméxico en el noticiero de Denise Maerker. A partir de este viernes 13 de marzo, no se permitirá la entrada a Estados Unidos de pasajeros provenientes de la zona Schengen en Europa para evitar la propagación del





coronavirus. Lee también: Las medidas extremas adoptadas en la lucha contra el coronavirus Los países que conforman la zona Schengen son Austria, Bélgica, República Checa, Dinamarca, Estonia, Finlandia, Francia, Alemania, Grecia, Hungría, Islandia, Italia, Letonia, Liechtenstein, Lituania, Luxemburgo, Malta, Países Bajos, Noruega, Polonia, Portugal, Eslovaquia, Eslovenia, España, Suecia y Suiza. Anteriormente, Aeroméxico anunció una restricción similar para los pasajeros provenientes de China que hicieran escala en México. Te puede interesar: Mapa muestra en tiempo real el avance del coronavirus alrededor del mundo La aerolínea no permite el abordaje a vuelos con destino hacia Estados Unidos a las personas que hayan pasado por territorio chino 14 días antes de su vuelo hacia territorio estadounidense. Aeroméxico agregó que están reforzando los protocolos de limpieza en los aviones utilizados para rutas internacionales mediante la nebulización de la cabina de pasajeros y haciendo una limpieza profunda en las áreas de contacto.



<http://morelos.gob.mx>



Gobierno Estado de Morelos



@GobiernoMorelos



REPORTE UIES 13/03/2020

MONITOREO DE LLUVIAS

SE PRONOSTICAN INTERVALOS DE CHUBASCOS EN BAJA CALIFORNIA, SONORA, CHIHUAHUA Y COAHUILA, ASÍ COMO VIENTOS FUERTES EN EL NOROESTE Y NORTE DEL PAÍS.

Para hoy, el **frente frío No. 44** se extenderá sobre Chihuahua y Sonora, interaccionará con la entrada de humedad proveniente del Océano Pacífico generada por un **río atmosférico**, dichos sistemas ocasionarán lluvias con intervalos de chubascos en Baja California, Sonora, Chihuahua y Coahuila, así como rachas fuertes de viento en estados del noroeste y norte del país, mientras que el **vórtice de núcleo frío** se debilitará en el suroeste de Estados Unidos. Un **canal de baja presión** se extenderá sobre el occidente y centro de México, ocasionará chubascos vespertinos acompañados con descargas eléctricas en dichas regiones. Por otra parte, un **sistema de alta presión** en niveles medios de la atmósfera, mantendrá ambiente caluroso en zonas del occidente, noreste, oriente, sur y sureste del país, así como en la Península de Yucatán.

Pronóstico de precipitación para hoy 13 de marzo de 2020:

Intervalos de chubascos (5.1 a 25 litros por metro cuadrado): Baja California, Sonora, Chihuahua, Coahuila, San Luis Potosí, Guanajuato, Querétaro, Jalisco, Colima, Michoacán, Estado de México y Chiapas.

Lluvias aisladas (0.1 a 5.0 litros por metro cuadrado): Baja California Sur, Nuevo León, Tamaulipas, Zacatecas, Aguascalientes, Ciudad de México, Guerrero, Veracruz y Oaxaca.

Las lluvias pueden estar acompañadas de descargas eléctricas y caída de granizo

Pronóstico de temperaturas mínimas para hoy 13 de marzo de 2020:

Temperaturas mínimas de -5 a 0°C: Sierras de Baja California, Sonora, Chihuahua y Durango.

Pronóstico de temperaturas máximas para hoy 13 de marzo de 2020:

Temperaturas máximas de 40°C a 45°C: Nayarit, Michoacán, Guerrero, Puebla (suroeste) y **Morelos (sur)**.

Temperaturas máximas de 35°C a 40°C: Jalisco, Colima, Oaxaca (oeste y región del Istmo), Chiapas (centro y costa) y Campeche.



<http://morelos.gob.mx>



Gobierno Estado de Morelos



@GobiernoMorelos



Pronóstico de viento para hoy 13 de marzo de 2020:

Viento con rachas de 80 a 90 km/h: Chihuahua.

Viento con rachas de 50 a 60 km/h: Sonora, Durango, Sinaloa, Coahuila, Nuevo León, Tamaulipas, Campeche, Quintana Roo y Yucatán.



<http://morelos.gob.mx>



Gobierno Estado de Morelos



@GobiernoMorelos

REPORTE UIES 13/03/2020

MONITOREO METEOROLÓGICO Y SISMOLÓGICO

Valle de México: Cielo parcialmente nublado por la mañana, por la tarde se incrementará la nubosidad y se pronostican chubascos acompañados de descargas eléctricas y posible granizo en el Estado de México y lluvias aisladas en la Ciudad de México. Viento del norte de 10 a 25 km/h con rachas de 40 km/h. En la Ciudad de México se pronostica una temperatura máxima de 27 a 29°C y mínima de 15 a 17°C. Para el Estado de México temperatura máxima de 26 a 28°C y mínima de 3 a 5°C.

Pacífico Centro: Cielo medio nublado durante el día, por la tarde se prevén intervalos de chubascos acompañados de descargas eléctricas y posible caída de granizo en Jalisco, Colima y Michoacán. Ambiente muy caluroso y viento del suroeste de 10 a 25 km/h con rachas de 40 km/h en zonas de tormenta.

Pacífico Sur: Cielo parcialmente nublado durante el día, por la tarde se incrementará la nubosidad y se registrarán intervalos de chubascos en Chiapas y lluvias aisladas en Guerrero y Oaxaca. Bancos de niebla en zonas montañosas. Ambiente muy caluroso. Viento del sur de 10 a 25 con rachas de hasta 40 km/h en la región.

Golfo de México: Cielo parcialmente nublado durante el día, por la tarde se pronostican lluvias aisladas en el norte de Veracruz y sur de Tamaulipas. Ambiente cálido a caluroso durante el día. Viento del este y sureste de 10 a 25 km/h con rachas de hasta 60 km/h en Tamaulipas.

Península de Yucatán: Cielo parcialmente nublado y ambiente caluroso por la tarde. Viento del este y noreste de 10 a 25 km/h con rachas de hasta 60 km/h en las costas de la región.

Mesa Central: Cielo parcialmente nublado durante el día, por la tarde se incrementará la nubosidad y se pronostican intervalos de chubascos acompañados de descargas eléctricas y posibles granizadas en Guanajuato y Querétaro. Ambiente cálido por la tarde y viento del sur de 10 a 25 km/h con rachas de hasta 40 km/h zonas de tormentas.

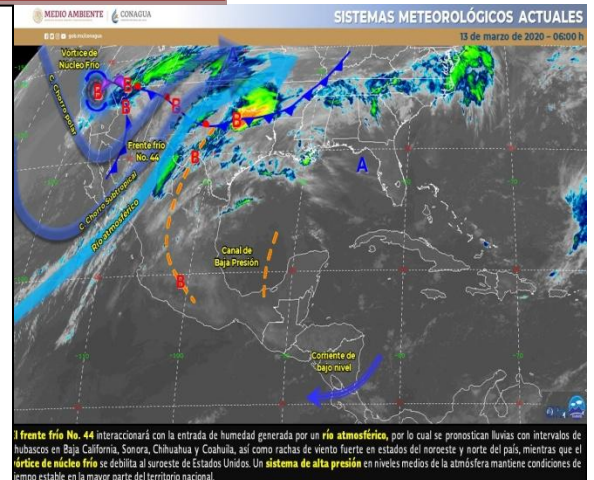

MONITOREO SISMOLÓGICO

FECHA: 2020-03-13
HORA: 00:54:35
MAGNITUD: 4.1
EPICENTRO
LATITUD: 15.48°
LONGITUD: -93.69°
LOCALIZACIÓN: 57 KM AL SUROESTE DE PIJJIAPAN, CHIAPAS.
PROFUNDIDAD: 74 KM

Estaciones	Cuernavaca	Jiutepec	Yautepec	Temixco	Cuatla	Puente de Ixtla
Temp. Max.	31°C	30°C	33°C	34°C	32°C	35°C
Temp. Min.	15°C	16°C	14°C	14°C	16°C	15°C

Estaciones	Yecapixtla	Tepoztlán	Huitzilac	Jojutla	Ocuituco	Jonacatepec
Temp. Max.	31°C	29°C	22°C	38°C	28°C	35°C
Temp. Min.	13°C	14°C	7°C	16°C	11°C	12°C



REPORTE UIES 13/03/2020

MONITOREO VOLCÁNICO

Marzo 12, 11:00 h (Marzo 12, 11:00 GMT)

En las últimas 24 horas, mediante los sistemas de monitoreo del volcán Popocatepetl se identificaron 178 exhalaciones acompañadas de vapor de agua, gases volcánicos y ligeras cantidades de cenizas. Además, se registraron dos explosiones menores la primera ayer a las 21:28 h y otra hoy a las 03:30 h, las cuales presentaron contenido de ceniza y se dispersaron en dirección sureste. También se contabilizaron 219 minutos de temblor.



Al momento de este reporte se han presentado emisiones de gases volcánicos y ligeras cantidades de ceniza que se dispersan preferencialmente al sur-suroeste.

El CENAPRED exhorta a NO ACERCARSE al volcán y sobre todo al cráter, por el peligro que implica la caída de fragmentos balísticos y, en caso de lluvias fuertes, alejarse de los fondos de barrancas por el peligro de flujos de lodo y escombros.

El **Semáforo de Alerta Volcánica** del Popocatepetl se encuentra en AMARILLO FASE 2.

Las recomendaciones para la población ante esta actividad son: No hacer caso a rumores y estar atentos a la información que emita la Coordinación Nacional de Protección Civil por sus canales y cuentas oficiales **www.gob.mx/cenapred** y **@CNPC MX**



<http://morelos.gob.mx>



Gobierno Estado de Morelos



@GobiernoMorelos



Ante la probable caída de ceniza se recomienda:

1. Cubrir nariz y boca con pañuelo o cubreboca.
2. Limpiar ojos y garganta con agua pura.
3. Utilizar lentes de armazón y evitar los de contacto para reducir la irritación ocular.
4. Cerrar ventanas o cubrirlas y permanecer lo más posible dentro de la casa.

Los escenarios previstos para esta fase son:

1. Que continúe la actividad explosiva de escala baja a intermedia.
2. Lluvias de ceniza leves a moderadas en poblaciones cercanas.
3. Posibilidad de flujos piroclásticos y flujos de lodo de corto alcance.

RECOMENDACIONES:

Se hace especial énfasis en las siguientes recomendaciones:

1. Continuar con el radio de seguridad de 12 km, por lo que la permanencia en esa área no está permitida.
2. Controlar el tránsito entre Santiago Xalitlintla y San Pedro Nexapa, vía Paso de Cortés.
3. A las autoridades de Protección Civil, mantener sus procedimientos preventivos, de acuerdo con sus planes operativos.
4. A la población se le recomienda elevar la atención a los avisos de las autoridades de su localidad y se exhorta a no acercarse al volcán, y mucho menos al cráter.

El monitoreo del volcán Popocatepetl se realiza de forma continua las 24 horas. Cualquier cambio en la actividad será reportado oportunamente. El nivel del Semáforo de Alerta Volcánica dependerá de la evolución de la actividad del volcán.

Proteccion Civil Tetela del Volcán informa, leve caída de ceniza.



<http://morelos.gob.mx>



Gobierno Estado de Morelos



@GobiernoMorelos

Comunicado Técnico Diario Nuevo Coronavirus en el Mundo (COVID-19)

12/03/2020
19:00 Hrs

- Al 12 de marzo de 2020, a nivel mundial se han reportado **125,048 casos confirmados** (6,729 casos nuevos) de COVID-19 y **4,613 defunciones** (321 nuevas defunciones*). Tasa de letalidad global: 3.69%. (Ver Gráfico de Tasa de letalidad global de casos nuevos de COVID-19 por SARS-CoV-2).
- En China se han confirmado 80,981** casos (26 nuevos casos) y 3,173 defunciones*, de las cuales, 3,056 han ocurrido en la provincia de Hubei; veintidós en Henan; trece en Heilongjiang; ocho en Guangdong y Beijing; seis en Anhui, Shandong, Chongqing, Hebei y Hainan, cuatro en Hunan, tres en Sichuan, Shanghai, Tianjin, Hong Kong y Xinjiang; dos en Guangxi, Shaanxi, Yunnan, Guizhou, Gansu; y uno en Zhejiang, Jiangxi, Fujian, Liaoning, Jilin, Mongolia y Taipei.

*El informe de situación incluye información proporcionada por las autoridades nacionales a partir de las 10 a.m., hora de Europa Central. Según lo informado por China.

**Incluye los casos confirmados en los territorios chinos de: Hong Kong, Macao y Taipéi – Taiwán. Número de defunciones en China por la OMS, Situation Report-52, al 12 de marzo de 2020. Disponible en: https://www.who.int/docs/default-source/coronavirus/20200312-sitrep-52-covid-19.pdf?sfvrsn=e2bfc9c0_2

Distribución global de casos confirmados de COVID-19 por SARS-CoV-2 por laboratorio al día 12 de marzo de 2020.



Fuente: SALUD/GPMS/DOCS/DOCS/INFORME SITUACIÓN DE RECURSOS POR COVID-19 en China, 12 de marzo de 2020 (Datos de OMS). Se reportan 809 casos identificados en un crucero internacional en aguas territoriales japonesas.

**La transmisión en los casos fue reportada por la OMS, en la que los países con múltiples casos de transmisión han sido clasificados en su categoría más elevada. Se clasifican los países en los que se han reportado únicamente casos importados (por ejemplo, y transmisión local posterior).

- Se han confirmado 44,067 casos fuera de China (6,703 nuevos); y 1,440 defunciones de las cuales son 827 en Italia, 354 en Irán, 66 en Corea, 48 en Francia, 48 en España, 29 en Estados Unidos de América, 22 en Japón (siete en el crucero Diamond Princess y 15 en el país), siete en Iraq, seis en Reino Unido, cinco en Países Bajos, cuatro en Suiza, tres en Alemania, tres en Líbano, dos en Filipinas, dos en San Marino, una en Grecia, una en Irlanda, una en Bulgaria, una en Tailandia, una en Argentina, una en Egipto, una en Panamá, una en Marruecos, una en Canadá, una en Indonesia y una en Argelia.

- Hasta la fecha, se han reportado casos en **117 países fuera de China**, los casos se han notificado en las seis regiones de la OMS (América, Europa, Asia Sudoriental, Mediterráneo Oriental, Pacífico Occidental y África).

- Cuatro nuevos países**, territorios o áreas reportaron casos en las últimas 24 horas: **Costa de Marfil, Honduras, Polinesia Francesa y Turquía.**

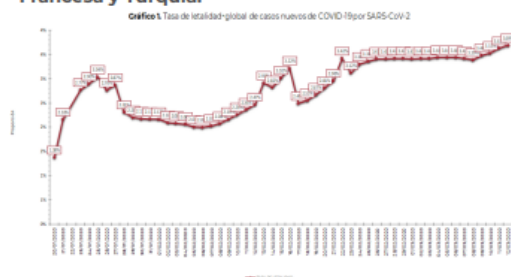

Tasa de letalidad global de casos nuevos de COVID-19 por SARS-CoV-2. Fuente: OMS/SITUACIÓN DE RECURSOS POR COVID-19 en China, 12 de marzo de 2020.

- Región de las Américas:** Estados Unidos (987), Canadá (93), Brasil (52), Chile (23), Argentina (19), Ecuador (17), Perú (17), Costa Rica (13), Panamá (10), Colombia (9), República Dominicana (5), Paraguay (5), Guayana Francesa (5), Martinica (3), Bolivia (2), San Martín (2), Honduras (2), San Bartolomé (1) y Jamaica (1).

- Región de Asia Sudoriental:** India (73), Tailandia (70), Indonesia (34), Maldivas (8), Bangladesh (3), Sri Lanka (2), Nepal (1), Bután (1).

- Región Pacífico Occidental:** República de Corea (7,869), Japón (1,316: 620 casos confirmados y 696 casos identificados en un crucero internacional en aguas territoriales japonesas), Singapur (178), Malasia (129), Australia (122), Filipinas (52), Vietnam (39), Brunei (12), Nueva Zelanda (5), Camboya (3), Polinesia Francesa (1) y Mongolia (1).

- Región Europea:** Italia (12,462), Francia (2,269), España (2,140), Alemania (1,567), Suiza (645), Dinamarca (615), Países Bajos (503), Suecia (461), Reino Unido (460), Bélgica (314), Austria (302), Noruega (277), Grecia (98), República Checa (94), Israel (75), San Marino (63), Islandia (61), Eslovenia (57), Rumanía (48), Polonia (44), Irlanda (43), Portugal (41), Finlandia (40), Georgia (23), Rusia (20), Serbia (19), Luxemburgo (17), Croacia (16), Letonia (16), Estonia (13), Hungría (13), Bielorrusia (12), Albania (10), Eslovaquia (10), Azerbaiyán (9), Bulgaria (7), Macedonia del Norte (7), Chipre (6), Malta (6), Bosnia y Herzegovina (4), República de Moldavia (4), Lituania (3), Islas Feroe (2), Andorra (1), Armenia (1), Vaticano (1), Liechtenstein (1), Mónaco (1), Turquía (1), Ucrania (1), Gibraltar (1) y Guernsey (1).

Comunicado Técnico Diario Nuevo Coronavirus en el Mundo (COVID-19)

12/03/2020
19:00 Hrs

- **Región del Mediterráneo Oriental:** Irán (9,000), Qatar (262), Bahrein (189), Kuwait (80), Emiratos Árabes Unidos (74), Iraq (70), Egipto (67), Líbano (66), Arabia Saudita (21), Palestina (30), Pakistán (19), Omán (18), Afganistán (7), Túnez (6), Marruecos (5) y Jordania (1).
- **Región de África:** Argelia (25), Sudáfrica (13), Senegal (4), Burkina Faso (2), Camerún (2), Nigeria (2), Costa de Marfil (1), República Democrática del Congo (1) y Togo (1).
- En la **UIES**, desde que se habilitó el **800 0044 800** para atender el tema de COVID-19, se ha recibido un total de **2,650 llamadas**, de las cuales, en las últimas 24 horas se han atendido **346 llamadas** (corte 17:00 horas). Las llamadas para solicitar información sobre COVID-19 representaron el 97.81% (2,592).
- En México hasta el día de hoy se han confirmado **14 casos de COVID-19**.
- El caso de Sinaloa, resulto negativo en su segunda toma de muestra y ya se encuentra recuperado.
- Hasta el corte de información del día de hoy se han registrado dos **PORTADORES** a SARS-CoV-2, asintomáticos en el estado de México y Puebla.
- Actualmente se tienen casos sospechosos en investigación en diferentes entidades de la Republica.
- En seguimiento a la búsqueda intencionada de posible circulación de SARS-CoV-2 en el país, se han analizado 182 muestras de IRAG negativas a influenza y a otros virus respiratorios, provenientes del Sistema de Vigilancia Epidemiológica de Influenza, cuyo resultado fue negativo para SARS-CoV-2.

Estados en los que se ha realizado la búsqueda intencionada de SARS-CoV-2 en muestras provenientes del SISVEFLU



Entidad Federativa	n
Hidalgo	45
Nuevo León	25
Ciudad de México	23
Morelos	22
Sinaloa	18
Puebla	9
Estado de México	6
Chiapas	6
Jalisco	3
Veracruz	5
Baja California	5
Querétaro	2
Baja California Sur	1
Chihuahua	2
Coahuila	3
Colima	5
Sonora	3
Guerrero	6
Morelos	2
San Luis Potosí	1
Tamaulipas	1
Quintana Roo	1
Total	182

- reunión, etc.
- Quedarse en casa cuando se tienen padecimientos respiratorios y acudir al médico si se presenta alguno de los síntomas (fiebre mayor a 38°C, dolor de cabeza, dolor de garganta, escurrimiento nasal, etc.)

*Para mayor información acerca del nuevo Coronavirus (COVID-19) puede consultar la página electrónica de la Secretaría de Salud: <https://www.gob.mx/salud/documentos/nuevo-coronavirus>

Mapa de México con los casos confirmados, negativos y sospechosos a COVID-19

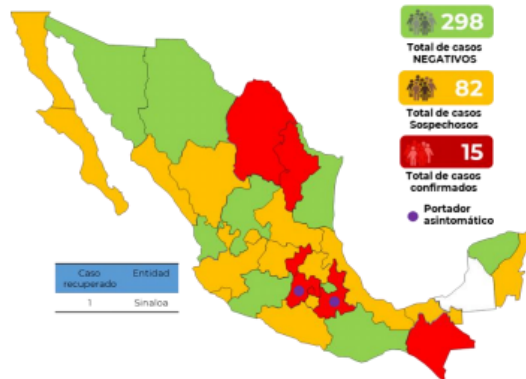

Fuente: SSA (SPPS/DCE/DIE/INDRE/Informe técnico COVID-19/México-12 de marzo 2020 (corte 13:00hrs)

Medidas de prevención recomendadas por la Dirección General de Promoción de la Salud*

Es importante fortalecer la práctica de acciones para el cuidado de la salud y así evitar el contagio de enfermedades respiratorias, como las que a continuación se enuncian:

- Lavarse las manos frecuentemente con agua y jabón o utilizar gel con base de alcohol al 70%.
- Al toser o estornudar, utilizar el estornudo de etiqueta, que consiste en cubrirse la nariz y boca con un pañuelo desechable o con el ángulo interno del brazo.
- No tocarse la cara, la nariz, la boca y los ojos con las manos sucias.
- Limpiar y desinfectar superficies y objetos de uso común en: casas, oficinas, sitios cerrados, transporte, centros de



MORELOS
2018 - 2024



REPORTE UIES 13/03/2020

Resumen de Casos Confirmados Sarampión



Subsecretaría de Prevención y Promoción de la Salud

Dirección General de Epidemiología

Dirección General de Vigilancia Epidemiológica de Enfermedades Transmisibles

SARAMPIÓN, MÉXICO: Tabla Resumen de Casos Confirmados, al 08/03/2020, 23:30 Horas

# CASO / INFO	ESTADO	LOCALIDAD	SEXO	EDAD	ANTECEDENTE VACUNAL	FECHA DE INICIO DE ENFERMEDAD	DIAGNÓSTICO SEROLÓGICO	DIAGNÓSTICO MOLECULAR	GENOTIPO	LINAJE	CLASIFICACIÓN	CAUSA Y FECHA ASOCIADA A LA IMPORTACIÓN	CONTACTOS EXTRANJEROS IDENTIFICADOS	CONTACTOS MEXICANOS IDENTIFICADOS	CASOS SECUNDARIOS	ALTA SANITARIA: DOS PERÍODOS LARGOS DE INCUBACIÓN SIN PRESENCIA DE CASOS
1	Ciudad de México	Alvaro Obregón	Mujer	8	NO	22/02/2020	IgM (+)	PCR (+)	D8	Mys/Gir Somnath.IND/42.16	En Dictaminación	En Investigación	0	436	0	NO
2	Ciudad de México	Gustavo A. Madero	Hombre	10	NO	23/02/2020	IgM (+)	PCR (+)	D8	Mys/Gir Somnath.IND/42.16	En Dictaminación	En Investigación	1	88	0	NO
3	Ciudad de México	Gustavo A. Madero	Hombre	37	NO	26/02/2020	IgM (-)	PCR (+)	D8	Mys/Gir Somnath.IND/42.16	En Dictaminación	En Investigación	0	17	0	NO
4	Ciudad de México	Gustavo A. Madero	Hombre	39	NO	24/02/2020	IgM (+)	PCR (+)	D8	Mys/Gir Somnath.IND/42.16	En Dictaminación	En Investigación	0	14	0	NO
5	Ciudad de México	Gustavo A. Madero	Hombre	46	NO	25/02/2020	IgM (+)	SIN MUESTRA	—	—	En Dictaminación	En Investigación	0	27	0	NO
6	Ciudad de México	Gustavo A. Madero	Hombre	37	NO	26/02/2020	IgM (+)	SIN MUESTRA	—	—	En Dictaminación	En Investigación	0	14	0	NO
7	Ciudad de México	Gustavo A. Madero	Hombre	33	NO	28/02/2020	IgM (+)	SIN MUESTRA	—	—	En Dictaminación	En Investigación	0	16	0	NO
8	Ciudad de México	Gustavo A. Madero	Hombre	22	NO	24/02/2020	IgM (+)	SIN MUESTRA	—	—	En Dictaminación	En Investigación	0	15	0	NO
9	Ciudad de México	Xochimilco	Mujer	2	NO	28/02/2020	IgM (+)	PCR (+)	Pendiente	—	En Dictaminación	En Investigación	0	106	0	NO
10	Ciudad de México	Coyoacán	Mujer	1	NO	02/03/2020	IgM (+)	PCR (+)	Pendiente	—	En Dictaminación	En Investigación	0	68	0	NO



<http://morelos.gob.mx>



Gobierno Estado de Morelos



@GobiernoMorelos